

Publikacja pn. „Kujawsko-Pomorskim Szlakiem Lokalnych Grup Działania”

Data publikacji: 2023-11-06 13:51

Szanowni Państwo,

Prezentujemy poniżej prezentację, która powstała w ramach Seminarium Lokalnych Grup Działania Województwa Kujawsko-Pomorskiego, które odbyło się w dniach 24-25 października 2023 w Wielkiej Nieszawce. Projekt realizowany przez Stowarzyszenie Lokalną Grupę Działania "Podgrodzie Toruńskie" w ramach operacji: „Podsumowanie wdrażania mechanizmu RLKS w województwie kujawsko - pomorskim w perspektywie 2014 - 2020.” „Europejski Fundusz Rolny na rzecz Rozwoju Obszarów Wiejskich: Europa inwestująca w obszary wiejskie”

Instytucja Zarządzająca Programem Rozwoju Obszarów Wiejskich na lata 2014-2020 – Minister Rolnictwa i Rozwoju Wsi”.

„Operacja współfinansowana ze środków Unii Europejskiej w ramach Schematu II Pomocy Technicznej

„Krajowa Sieć Obszarów Wiejskich” Programu Rozwoju Obszarów Wiejskich na lata 2014-2020.”



Unia Europejska



Województwo Kujawsko-Pomorskie



Kujawsko-Pomorskim Szlakiem Lokalnych Grup Działania



Unia
Europejska



Województwo
Kujawsko-Pomorskie



Krajowa Sieć
Obszarów Wiejskich



Program
Rozwoju
Obszarów
Wiejskich
na lata 2014-2020

„Europejski Fundusz Rolny na rzecz Rozwoju Obszarów Wiejskich: Europa Inwestująca w obszary wiejskie”
Instytucja Zarządzająca Programem Rozwoju Obszarów Wiejskich na lata 2014-2020 – Minister Rolnictwa i Rozwoju Wsi”
„Operacja współfinansowana ze środków Unii Europejskiej w ramach Schematu II Pomocy Technicznej
„Krajowa Sieć Obszarów Wiejskich” Programu Rozwoju Obszarów Wiejskich na lata 2014-2020.”
Projekt realizuje Stowarzyszenie Lokalna Grupa Działania „Podgrodzie Toruńskie”.
Zostań partnerem KŚOW: www.ksow.pl

Drodzy Czytelnicy,

publikacja, którą oddajemy w Wasze ręce, jest materiałem seminaryjnym, promującym mechanizm RLKS wdrażany przez lokalne grupy działania na obszarze województwa kujawsko-pomorskiego w perspektywie finansowej UE 2014-2020.

Lokalne grupy działania (LGD) to prowadzone w otwartej formule międzysektorowe partnerstwa osób i podmiotów, dla których jednym z istotnych tematów jest poprawa jakości życia mieszkańców konkretnego obszaru. RLKS zaś, czyli rozwój lokalny kierowany przez społeczność, to instrument pozwalający LGD łączyć środki z różnych funduszy unijnych w celu zaspokojenia różnorodnych potrzeb lokalnej społeczności oraz budowania jej tożsamości. W swoich działaniach LGD dążą przede wszystkim do aktywizacji społecznej i gospodarczej regionu, wykorzystując do tego miejscowe zasoby i potencjał mieszkańców.

W perspektywie UE 2014-2020 na obszarze województwa kujawsko-pomorskiego funkcjonowało 27 lokalnych grup działania: 20 grup wiejskich oraz 7 grup miejskich, które na wyznaczonych przez siebie terenach – wraz z partnerami z sektora publicznego, gospodarczego i społecznego – wdrażały lokalne strategie rozwoju (LSR), w ramach których m.in. przeprowadzały konkursy dotacyjne np. na podjęcie działalności gospodarczej, inwestycje w rozwój istniejących firm, budowę lub przebudowę infrastruktury turystycznej lub rekreacyjnej, rewitalizację obszarów zdegradowanych, czy też animację mieszkańców regionu. Ponadto wzmacniały lokalny kapitał społeczny oraz rozwijały turystykę lokalną przeprowadzając szkolenia/warsztaty tematyczne, organizując wizyty studyjne, realizując na rzecz swojej społeczności różnorodne wydarzenia otwarte.

W niniejszym wydawnictwie prezentujemy dobre praktyki, czyli przedsięwzięcia, inicjatywy czy też projekty zrealizowane w ramach środków poszczególnych LSR przez przedsiębiorców, osoby fizyczne, jednostki sektora finansów publicznych a także organizacje pozarządowe. Znajdziecie w nim również informacje o działalności każdej LGD, która w okresie 2014-2020 dysponowała środkami UE w ramach Programu Rozwoju Obszarów Wiejskich na lata 2014-2020 oraz m.in. Regionalnego Programu Operacyjnego Województwa Kujawsko-Pomorskiego na lata 2014-2020.

Zachęcamy do zapoznania się z lokalną grupą działania, która swym zasięgiem obejmuje miejsce Państwa zamieszkania, skorzystania z jej oferty, czy też bezpośredniego włączenia się w jej prace m.in. poprzez członkostwo w LGD.

Prezydium Kujawsko-Pomorskiej Sieci Lokalnych Grup Działania

Lokalna Grupa Działania „Gminy Powiatu Świeckiego”

LGD „Gminy Powiatu Świeckiego” to organizacja pozarządowa obejmująca swoim zasięgiem 11 gmin powiatu świeckiego, działająca w dużej mierze w oparciu o Lokalną Strategię Rozwoju (LSR). Aktualna LSR na lata 2014-2020 ma charakter wielofunduszowy, tzn. że wyznaczone cele realizuje z pomocą kilku źródeł finansowania:



1. Europejskiego Funduszu Rolnego na rzecz Rozwoju Obszarów Wiejskich (EFRROW) – ze środków Programu Rozwoju Obszarów Wiejskich (PROW), z którego udzielono wsparcia dla 122 projektów o różnorodnym charakterze m.in.:

- tworzenie działalności gospodarczej,
- rozwój działalności gospodarczej,
- działania o charakterze infrastrukturalnym,
- działania o charakterze kulturalnym i szkoleniowym.

2. Regionalnego Programu Operacyjnego Województwa Kujawsko-Pomorskiego (RPO), który dał wsparcie ze środków:

- Europejskiego Funduszu Społecznego (EFS) dla 68 projektów o charakterze prospołecznym.
- Europejskiego Funduszu Rozwoju Regionalnego (EFRR) dla 16 projektów o charakterze rewitalizacyjnym i 49 projektów na rozwój działalności gospodarczej.

W perspektywie finansowej na lata 2014-2020 wsparcie ze środków EFS i EFRR udzielane było w formule grantowej, za wyjątkiem rewitalizacji.

Dobre praktyki, czyli przykłady inicjatyw zrealizowanych ze środków naszej LSR:

- rozszerzenie działalności przedsiębiorstwa o stworzenie palarni kawy poprzez zakup specjalistycznego pieca bębnowego (granty EFRR),
- Seniorzy na Start (granty EFS),
- remont ogrodzenia kościoła pw. Matki Boskiej Pocieszenia w Drzycimiu i cmentarza przykościelnego (infrastruktura PROW),
- rozwój działalności poprzez budowę budynku mieszkalnego w celu uruchomienia turystyki „Przy Lesie” (PROW),
- projekt współpracy „Kampania Ruszaj na Kociewie – wzmocnienie marki regionu” (PROW).



Wszystkie projekty zrealizowane na obszarze Lokalnej Grupy Działania „Gminy Powiatu Świeckiego” są przykładem dobrych praktyk świadczącym również o dużym zaangażowaniu i determinacji beneficjentów oraz potencjalu personalnego obsługującego dofinansowania.

Lokalna Grupa Działania „Gminy Powiatu Świeckiego”
ul. Chmielniki 2b, 86-100 Świecie
tel. 691-989-340, e-mail: lgdswiecie@op.pl
www.lgdswiecie.pl

Lokalna Grupa Działania Pałuki – Wspólna Sprawa



Lokalna Grupa Działania Pałuki – Wspólna Sprawa to porozumienie partnerskie osób i instytucji zainteresowanych rozwojem obszarów wiejskich i poprawą jakości życia mieszkańców na terenie 6 gmin w powiecie żnińskim. Partnerstwo zawiązało się w grudniu 2007 roku i przybrało formę stowarzyszenia, którego członkami są reprezentanci gmin, organizacji pozarządowych, przedsiębiorstw, instytucji

publicznych z obszaru gmin Barcin, Gąsawa, Łabiszyn, Rogowo, Janowiec Wielkopolski i Żnin. Członkiem LGD jest Powiat Żniński a od 2023 roku także Dąbrowa.

Aktualnie realizujemy Lokalną Strategię Rozwoju na lata 2014–2020. To strategia wielofunduszowa finansowana ze środków Europejskiego Funduszu Rolnego na rzecz Rozwoju Obszarów Wiejskich (w ramach PROW 2014–2020) oraz Europejskiego Funduszu Rozwoju Regionalnego i Europejskiego Funduszu Społecznego (w ramach Regionalnego Programu Operacyjnego Województwa Kujawsko-Pomorskiego na lata 2014–2020). Budżet przeznaczony na realizację zadań i projektów wynosi blisko 20 mln złotych.

Dobre praktyki, czyli przykłady inicjatyw zrealizowanych ze środków naszej LSR:

- podjęcie i prowadzenie działalności gospodarczej w zakresie świadczenia usług noclegowych Julia Rynarzewska (PROW),
- rozwój firmy Z.P.H.U Tomasz Głowski Ośrodek Konferencyjno-Bankietowy w Skórkach (granty EFRR),
- przepis na sukces zawodowy (granty EFS),
- przebudowa przystani żeglarskiej w Rydlewie (infrastruktura EFRR).

Ponadto LGD Pałuki – Wspólna Sprawa prowadzi swoje działania na wielu płaszczyznach m.in. poprzez organizowanie wydarzeń np. „Cykl koncertów z LGD”, corocznie przeprowadzamy rajd pieszy Nordic Walking. Cyklicznie organizowane są także liczne konkursy m.in. Domowa Lista Przebojów – konkursy prowadzone na antenie Radio Żnin FM, konkursy – układaj puzzle z LGD, „Najpiękniejsza choinka domowa”, „A to właśnie Pałuki” i wiele innych. LGD Pałuki – Wspólna Sprawa stara się także wspierać lokalnych artystów.



Lokalna Grupa Działania Pałuki – Wspólna Sprawa
Plac Działowy 6, 88-400 Żnin
tel.: 609996 155, e-mail: lgd@lgd-paluki.pl
www.lgd-paluki.pl

Lokalna Grupa Działania „Podgrodzie Toruńskie”

Lokalna Grupa Działania „Podgrodzie Toruńskie” nazwą nawiązuje do położenia gmin, na rzecz których działa: Wielka Nieszawka, Obrowo i Lubicz. Główne atuty „Podgrodzia” to sąsiedztwo Torunia i walory krajobrazowo-przyrodnicze – tereny leśne, obszary chronionego krajobrazu, liczne pomniki przyrody. Określają one kierunki rozwoju regionu i rodzaj aktywności ekonomicznej.



Dobre praktyki, czyli przykłady inicjatyw zrealizowanych ze środków naszej LSR:



Co najważniejszego wniosło „Podgrodzie Toruńskie” do rozwoju regionu w ramach perspektywy finansowej na lata 2014-2020? Dzięki wsparciu LGD powstały nowe firmy prowadzące usługi dla mieszkańców m.in. w branży mechanicznej i budowlanej. Z dofinansowania skorzystały również przedsiębiorstwa już istniejące, uatrakcyjniając m.in. ofertę gastronomiczną i turystyczną regionu.



Jedną z wyjątkowych atrakcji turystycznych obszaru LGD jest Interaktywne Muzeum Piśmiennictwa i Drukarstwa w Grębocinie. Powstało w 2004 roku, a w 2011 otrzymało certyfikat produktu turystycznego województwa kujawsko-pomorskiego. Można w nim obejrzeć niezwykle prywatne zbiory związane z piśmiennictwem i drukarstwem w wyjątkowej formie warsztatów edukacyjnych. Ich uczestnicy mogą spróbować swoich sił w kaligrafii lub poczuć smak dawnej sztuki drukarskiej, drukując na starej żeliwnej prasie. Dzięki wsparciu finansowemu z „Podgrodzia” muzeum rozszerzyło ofertę o „Rezydencję artystyczną – zaplecze galleryjne”, umożliwiającą organizowanie dodatkowych wystaw i innych wydarzeń.



„Podgrodzie” wsparło również dostosowanie infrastruktury rekreacyjnej gmin do potrzeb mieszkańców, m.in. budowę placów zabaw dla dzieci oraz unowocześnienie świetlic. Projekty LGD dotyczyły także ochrony dziedzictwa kulturowego, dzięki czemu wsparto rewitalizację lokalnych zabytków.



Bardzo ważnym celem działań „Podgrodzia Toruńskiego” jest aktywizacja mieszkańców regionu. W ramach grantów powstały kluby młodzieżowe, odbyły się półkolonie dla dzieci oraz liczne warsztaty rozwijające umiejętności i integrujące m.in. osoby niepełnosprawne i uchodźców z Ukrainy. Mieszkańcy skorzystali również z atrakcji przygotowanych w ramach dwóch projektów współpracy. Wzięli udział w żywych spotkaniach z historią w „Patrolu historycznym – pogranicze chrześcijaństwa” oraz zajęciach edukacyjnych w projekcie „Rzuć wszystko, idź na grzyby!”.

Lokalna Grupa Działania „Podgrodzie Toruńskie”
ul. Szymańskiego 12, 87-100 Toruń
tel.: 884 889610, e-mail: biuro@podgrodzietorunskie.pl
www.podgrodzie-torunskie.pl

Lokalna Grupa Działania „Razem dla Powiatu Radziejowskiego”



Lokalna Grupa Działania „Razem dla Powiatu Radziejowskiego” działa na całym obszarze powiatu radziejowskiego. W jego skład wchodzi: Miasto Radziejów, Miasto i Gmina Piotrków Kujawski oraz Gminy: Bytoń, Dobre, Osięciny, Radziejów i Topólka.

Głównym zadaniem Lokalnej Grupy Działania „Razem dla Powiatu Radziejowskiego” jest realizacja Lokalnej Strategii Rozwoju, w ramach której wspieramy mieszkańców, samorządy, organizacje pozarządowe oraz przedsiębiorców działających na terenie powiatu.

W perspektywie finansowej 2014-2020 LGD udzielała dofinansowania w ramach Programu Rozwoju Obszarów Wiejskich na lata 2014-2020 oraz Regionalnego Programu Operacyjnego Województwa Kujawsko-Pomorskiego na lata 2014-2020.

Dzięki wsparciu Lokalnej Grupy Działania „Razem dla Powiatu Radziejowskiego” w powiecie radziejowskim powstała nowoczesna, ogólnodostępna infrastruktura w postaci placów zabaw, siłowni zewnętrznych, boisk, skateparku, plaży wraz z pomostem oraz świetlic wiejskich, służąca lokalnej społeczności.

Aktywnie wspieraliśmy przedsiębiorców oraz mieszkańców powiatu, którzy planowali utworzenie nowej działalności gospodarczej. Poprzez wsparcie przedsiębiorczych mieszkańców powiatu, LGD przyczyniła się do utworzenia ponad 40 nowych miejsc pracy na lokalnym rynku.

Nie mniej ważne były działania aktywizujące lokalną społeczność, które realizowane były poprzez wdrażanie projektów grantowych LGD oraz bezpośrednio przez pracowników biura LGD. Kluby młodzieżowe, kluby seniora, świetlice środowiskowe, aktywizacja społeczno-zawodowa, centra aktywności lokalnej, szkolenia, warsztaty, wizyty studyjne czy rajdy rowerowe istotnie wpłynęły na poprawę jakości życia naszych mieszkańców.

Dobre praktyki, czyli przykłady inicjatyw zrealizowanych ze środków naszej LSR:

- inscenizacja wesela kujawskiego w zrewitalizowanym dworku w Stróżewie.
- Puchate Niebo p. Laury Bączkowskiej – nowe miejsce na mapie powiatu.
- rewitalizacja budynku GOK w Dobrem, gdzie prowadzone jest Centrum Aktywności Lokalnej.
- rajd rowerowy organizowany przez LGD.



Lokalna Grupa Działania „Razem dla Powiatu Radziejowskiego”
ul. Kościuszki 20/22, 88-200 Radziejów
biuro: ul. Kościuszki 58, 88-200 Radziejów
tel.: 530900 618, e-mail: radziejow@lgd.com.pl, www.lgd.com.pl

Lokalna Grupa Działania „Trzy Doliny”

Lokalna Grupa Działania „Trzy Doliny” jest stowarzyszeniem, które obejmuje obszarem 7 gmin powiatu bydgoskiego: Koronowo, Osielesko, Solec Kujawski, Białe Błota, Sicienka, Nowa Wieś Wielka, Dobrcz. Cechą szczególną tego obszaru jest położenie w dolinach trzech rzek: Wisły, Brdy i Noteci. Największym bogactwem terenu są jeziora, lasy oraz urozmaicona rzeźba terenu.



Celem LGD Trzy Doliny jest rewitalizacja społeczna, poprzez polepszenie warunków spędzania czasu wolnego przez mieszkańców i turystów, a także wzrost aktywności społeczności lokalnej i integracji mieszkańców, na rzecz inkluzji społecznej. Jednocześnie, realizując założenia związane ze środkami Programu Rozwoju Obszarów Wiejskich na lata 2014–2020, promujemy wykorzystanie lokalnych zasobów przyrodniczych, kulturowych i turystycznych, jako stymulatora rozwoju gospodarczego poprzez wspieranie podejmowania i rozwoju działalności gospodarczej, w tym turystyki wiejskiej.

Staramy się być cały czas blisko mieszkańców, inicjując lub współorganizując wiele wydarzeń, mających na celu integrację lokalnej społeczności.

LGD „Trzy Doliny” wkłada dużo wysiłku w kultywowanie lokalnego dziedzictwa kulturowego. Efektem tych działań, są takie wydarzenia jak: Mikołajkowa Niedziela Medyczna, Regionalny Konkurs „Śpiewam o miłości”, Kulinaryny Konkurs „Smaki Trzech Dolin”, Rodzinny Rajd Rowerowy, Przegląd chórów ludowych, Jarmark Jesienny.

Wraz z partnerami zrealizowaliśmy dwa projekty współpracy, tj. Symbioza Małych Atrakcji Kulinarynych (SMAK), którego końcowym efektem było wypromowanie produktów lokalnych oraz wpisanie wybranych produktów na listę produktów tradycyjnych przy Ministerstwie Rolnictwa, oraz projekt pn. „Zintegrowany Produkt Turystyczny SZLAK” (m.in. wykonanie i oznakowanie szlaków pieszych).

Dobre praktyki, czyli przykłady inicjatyw zrealizowanych ze środków naszej LSR:

- warsztaty dla seniorów Ekoświecie.
- warsztaty kulinarne aktywizujące seniorów.
- budowa stref rekreacyjnych m.in. grotła solna w Soleckim Parku Wodnym.
- produkcja mobilnych domków na wodzie, Kwasiak Designe w Koronowie (podejmowanie działalności gospodarczej).
- rozwój działalności gospodarczej – Centrum Rehabilitacji Kinesis w Osielesku.



Lokalna Grupa Działania „Trzy Doliny”

Gądecz 33, 86-022 Dobrcz

tel.: 507 16 58 68, e-mail: lgd.trzydoliny@gmail.com

www.trzydoliny.eu

Lokalna Grupa Działania „Zakole Dolnej Wisły”



LOKALNA GRUPA DZIAŁANIA

**Zakole
Dolnej
Wisły**

Lokalna Grupa Działania „Zakole Dolnej Wisły” jest porozumieniem partnerskim osób i instytucji skupionych w ramach sektora społecznego, gospodarczego i publicznego. Działa w formie stowarzyszenia od 2006 r. na obszarze czterech gmin województwa kujawsko-pomorskiego: Dąbrowa Chełmińska, Kijewo Królewskie, Unisław i Zławieś Wielka.

Obszar Zakola leży w pięknej Dolinie Wisły, posiadającej bogate walory przyrodnicze i krajobrazowe. Stowarzyszenie działa na rzecz promocji tych naturalnych i kulturowych zasobów oraz rodzimych produktów tradycyjnych. Domeną Zakola jest również praca na rzecz aktywizacji mieszkańców obszarów wiejskich oraz tworzenie i wspieranie inicjatyw rozwijających potencjał turystyczny obszaru. Do inicjatyw tych należą m.in.: organizacja szkoleń, warsztatów kreatywnych, udział w licznych targach, projektach krajowych i zagranicznych, organizacja Jarmarku w Zakolu Dolnej Wisły, konkursów na Markę Lokalną, tworzenie szlaków turystycznych, questów.

Ważnym punktem działalności Stowarzyszenia jest promocja rodzimych produktów tradycyjnych. LGD uczestniczyła w wielu imprezach krajowych i zagranicznych promując kuchnię regionalną i produkty tradycyjne regionu, m.in: miody, nalewki, wypieki, powidła i konfitury. Działalność Stowarzyszenia była wielokrotnie nagradzana w różnych konkursach regionalnych i ogólnopolskich.

Od 2016 roku Lokalna Grupa Działania wdraża wielofundusową Strategię Rozwoju Kierowanego przez Społeczność, w ramach której organizuje konkursy dotacyjne i grantowe mające na celu realizację projektów skoncentrowanych na wielowymiarowej aktywizacji i poprawie jakości życia mieszkańców na obszarach wiejskich.

Dobre praktyki, czyli przykłady inicjatyw zrealizowanych ze środków naszej LSR:

- rewitalizacja świetlicy wiejskiej w Czemelewie.
- Sobótka Folk Festiwal – promocja dziedzictwa lokalnego.
- świąteczne warsztaty aktywizacyjne.
- warsztaty design thinking.
- rajd nordic walking szlakiem Dolny Dolnej Wisły.



Lokalna Grupa Działania „Zakole Dolnej Wisły”
ul. Chełmińska 7b, 86-253 Kijewo Królewskie
tel.: 56 676 44 36, e-mail: biuro@zakolewisly.pl.
www.zakolewisly.pl

Lokalna Grupa Działania Ziemia Gotyku



Lokalna Grupa Działania Ziemia Gotyku prowadzi działalność na rzecz rozwoju obszaru gmin Chelmża, Łubianka, Łysomice, Papowo Biskupie i miasta Chelmża. LGD planuje i realizuje wiele projektów, zarówno w ramach Lokalnej Strategii Rozwoju, jak poprzez inne inicjatywy własne.



Lokalna Grupa Działania Ziemia Gotyku

W 2022 roku rozpoczęła realizację projektu ze środków konkursowych na rzecz aktywizacji młodzieży w formie konkursu minidotacji pn. „Młodzi z inicjatywą”. W ramach konkursu zostało sfinansowanych 7 pomysłów zaplanowanych i zrealizowanych przez młodzież m.in. warsztaty florystyczne, teatr tańca ognia.



Wspieramy aktywne grupy seniorów w pozyskiwaniu środków na realizację ich działań m.in. ze środków programu Inicjatyw z FIO. We współpracy z Klubem Seniora ze Świerczynek zrealizowaliśmy cykl warsztatów, rajd rowerowy i wyjazd edukacyjny. Podejmujemy też tematykę związaną z podnoszeniem świadomości w zakresie ochrony środowiska i przeciwdziałania zmianom klimatu. W 2023 roku zrealizowaliśmy projekt przy wsparciu finansowym Powiatu Toruńskiego pn. „Zielono mi – zaprojektuj deszczowy ogród”.

Realizujemy także projekt „Spotykalnie Ziemi Gotyku” współfinansowany ze środków Europejskiego Funduszu Społecznego w ramach Osi priorytetowej 11. Rozwój lokalny kierowany przez społeczność Działania 11.1 Włączenie społeczne na obszarach

objętych LSR Regionalnego Programu Operacyjnego Województwa Kujawsko-Pomorskiego na lata 2014–2020. W ramach projektu organizowane są zajęcia aktywizacyjne, integracyjne, artystyczne i prozdrowotne w 15 lokalizacjach na całym obszarze działania LGD Ziemia Gotyku. W zajęciach uczestniczy ponad 150 osób. Ponadto w ramach projektu powołaliśmy Akademię Młodego Lidera. W ramach Akademii został zorganizowany wyjazd integracyjny do zielonej szkoły, warsztaty graffiti, kulinarne, muzyczne oraz inicjatywy własne wymyślone i zrealizowane przez młodzież.



Dobre praktyki, czyli przykłady inicjatyw zrealizowanych ze środków naszej LSR:

W okresie 2016-2023 LGD zrealizowała Lokalną Strategię Rozwoju o wartości ponad 21 mln złotych. Ze środków strategii zostało udzielonych ok. 60 dotacji na podejmowanie i rozwijanie działalności gospodarczej, dofinansowano 13 projektów w zakresie rewitalizacji na obszarach wiejskich oraz 37 grantów na projekty „miękkie” w zakresie aktywizacji społeczno-zawodowej. Ponadto

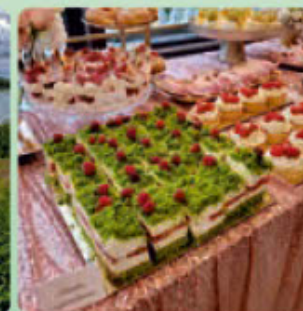

w ramach strategii zostały sfinansowane 23 inicjatywy na rzecz rozwoju dziedzictwa kulturowego i edukacji ekologicznej oraz 27 projektów w zakresie ogólnodostępnej infrastruktury niekomercyjnej.

Lokalna Grupa Działania Ziemia Gotyku
ul. Sadowa 2C, 87-148 Łysomice
tel.: 607745 091, e-mail: biuro@ziemiagotyku.com
www.lgd.ziemiagotyku.com

Partnerstwo „Lokalna Grupa Działania Bory Tucholskie”



Na północy województwa kujawsko-pomorskiego, na terenie 6 gmin: Cekcyn, Gostycyn, Kęsowo, Lubiewo, Śliwice i Tuchola organizacje pozarządowe, samorządy i partnerzy gospodarczy utworzyli Partnerstwo „Lokalna Grupa Działania Bory Tucholskie”. To obszar Borów Tucholskich, więc wszystko u nas jest borowiackie, nawet Lokalna Strategia Rozwoju (LSR) na lata 2016-2023, którą nazwaliśmy „Dekel do borowiackiej grapy” (poprzednia strategia to „Borowiacka grapa”). A co kryje się pod „deklem”? Wspieramy turystykę („Sztreki, antrejki i bujawki”), przedsiębiorczość („Dycht nowe interesy”, „Wspomóżka obstojałych interesów”), ale nie brakuje też inicjatyw aktywizujących naszych mieszkańców („Wichajstry i dinky”, „Borowiaki zawdy chantne do roboty w kupie”).

Dobre praktyki, czyli przykłady inicjatyw zrealizowanych ze środków naszej LSR:



- członkowie Bysławskiej Grupy Odtwórstwa Historycznego zakupili repliki średniowiecznych strojów i uzbrojenia (granty PROW).
- Panorama Beauty – rozwój firmy w branży beauty & wellness (PROW).
- zrewitalizowany budynek dworca w Śliwicach stał się centrum spotkań dla seniorów (EFRR).
- zawody Młodzieżowych Drużyn Pożarniczych (EFS).



Partnerstwo „Lokalna Grupa Działania Bory Tucholskie”
ul. Poczтовая 7, 89-500 Tuchola
tel.: 52336 12 13, e-mail: partnerstwo@borytucholskie.pl
www.partnerstwo.borytucholskie.pl

Stowarzyszenie Lokalna Grupa Działania Czarnoziem na Soli

Obszar działania Stowarzyszenia LGD Czarnoziem na Soli znajduje się w południowej części województwa kujawsko-pomorskiego i obejmuje osiem gmin powiatu inowrocławskiego, w tym: cztery gminy miejsko-wiejskie (Gniewkowo, Janikowo, Kruszwica i Pakość) oraz cztery gminy wiejskie (Dąbrowa Biskupia, Inowrocław, Rojewo i Złotniki Kujawskie). Członkiem LGD Czarnoziem na Soli nie jest Gmina Miejska Inowrocław. Obszar LGD zamieszkuje 88 681 osób, a jego łączna powierzchnia wynosi 1 195 km².



Dobre praktyki, czyli przykłady inicjatyw zrealizowanych ze środków naszej LSR:



W trosce o rozwój społeczny i gospodarczy

Jedną z ważniejszych sfer wsparcia, na które stawiamy, jest realizacja projektów poprawiających włączenie społeczne, integrację oraz aktywizację mieszkańców naszego obszaru. W tym celu prowadzimy regranting dla organizacji pozarządowych, grup nieformalnych oraz instytucji pomocy społecznej i kultury. Projekt grantowy w ramach EFS to ponad 4 mln zł na realizację 16 grantów parasolowych z zakresu aktywizacji zawodowej 200 osób z grup defaworyzowanych. Tworzymy także kluby młodzieżowe i dofinansowujemy inicjatywy na rzecz "srebrnego społeczeństwa" naszego LSR. W ramach PROW wspieramy promocję naszego obszaru. Jesteśmy autorami i donatorami licznych publikacji poświęconych tematyce zasobów kulturowych naszego regionu. Promujemy zabytki, ciekawe miejsca, folklor i gwarę Kujaw, historię i obyczaje. Stawiamy również na rozwój gospodarczy obszaru LSR m.in. poprzez dotacje dla istniejących firm oraz premie na zakładanie nowych.

Dla środowiska oraz dobrej kondycji mieszkańców

Jednym z głównych postulatów w sferze kierunków rozwoju obszaru LSR była i jest ogólnodostępna infrastruktura turystyczna i rekreacyjna. Jej tworzenie uznane zostało za kluczowe dla rozwoju obszaru, głównie z punktu widzenia turystyki, stanowiącej branżę szczególnego potencjału, dotąd w pełni niewykorzystanego. W tym celu w bieżącej strategii kontynuujemy trend wspierania inicjatyw polegających na budowie i przebudowie obiektów sportu, rekreacji, aktywnego wypoczynku. W inwestycjach tych szczególnie doceniamy walory: dostępności dla osób niepełnosprawnych oraz zrównoważonego rozwoju i harmonii ze środowiskiem naturalnym.



Tworzymy nowoczesną infrastrukturę

Dzięki dofinansowaniu LGD w okresie 2016-2020 wsparliśmy powstanie 82 obiektów infrastruktury. Pozwoliło to na włączenie społeczne, animację i aktywizację ponad 40 tys. mieszkańców (tj. ok. 40%) oraz na lepszy dostęp do rekreacji i rozwój turystyki w blisko 80 miejscowościach. Wśród dofinansowanych projektów są m.in.: miejsca aktywnego wypoczynku i ścieżki edukacyjno-informacyjne, obiekty pozwalające na integrację społeczności lokalnych, place zabaw oraz siłownie plenerowe, świetlice (obiekty nowo powstałe, zmodernizowane, wyposażone), pump-tracki, atrakcje turystyczne, zabytki i pomniki przyrody, a także boiska, hale sportowe, ścieżki rowerowe itp..



Stowarzyszenia LGD Czarnoziem na Soli
ul. Niepodległości 16, 88-150 Kruszwica
tel.: 52 353 71 12, e-mail: lgdczarnoziemnasoli@wp.pl
www.czarnoziemnasoli.pl

Stowarzyszenie Lokalna Grupa Działania „Dolina Drwęcy”



Terenem działania LGD „Dolina Drwęcy” jest cały teren powiatu golubsko-dobrzyńskiego, a więc gmin Golub-Dobrzyń, Radomin, Zbójno, Ciechocin, Kowalewo Pomorskie i Miasto Golub-Dobrzyń. Obszar naszego działania jest bardzo różnorodny i atrakcyjny turystycznie. Działamy od 2006 roku, a naszym głównym założeniem są działania oddolne – dbałość o rozwój i promocja własnego regionu oraz wykorzystanie lokalnych zasobów. LGD stanowi partnerstwo trójsektorowe i wykorzystuje wiedzę i umiejętności swoich członków – przedstawicieli trzech sektorów:

publicznego, gospodarczego i społecznego oraz mieszkańców. LGD „Dolina Drwęcy” realizuje działania wynikające z Lokalnej Strategii Rozwoju na lata 2014-2020.

Dobre praktyki, czyli przykłady inicjatyw zrealizowanych ze środków naszej LSR:

W ramach dotychczasowego wdrażania przez nas LSR na lata 2014-2020:

- 32 osoby założyły działalność gospodarczą,
- 15 istniejących przedsiębiorstw uzyskało wsparcie na rozwój działalności gospodarczej,
- przebudowano 4,403 km dróg gminnych,
- przebudowano 9 obiektów infrastruktury turystycznej lub rekreacyjnej,
- powstało 5 nowych obiektów infrastruktury turystycznej lub rekreacyjnej,
- powstało 7 miejsc zaspakajających potrzeby dzieci i młodzieży,
- powstało 0,30 km ścieżek rowerowych,
- 10 miejscowości wiejskich uzyskało wsparcie na rewitalizację,
- powstał 1 inkubator przedsiębiorczości.

W ramach projektu grantowego realizowanego ze środków Europejskiego Funduszu Społecznego z osi 11 RPO WK-P na lata 2014-2020 zrealizowane zostało 47 grantów, w tym 2 kluby samopomocy, 13 klubów młodzieżowych, 11 grantów z zakresu aktywizacji społeczno-zawodowej, 21 grantów z zakresu organizowania społeczności lokalnej i animacji społecznej.



W okresie 2014-2020 zrealizowaliśmy 3 projekty współpracy:

- „PATROL HISTORYCZNY – pogranicze chrześcijaństwa” – organizacja żywych spotkań z historią;
- Przygotowanie i wydanie audiobooków z legendami i baśniami z regionu Ziemi Chełmińskiej, Ziemi Dobrzyńskiej i Szwajcarii Kaszubskiej oraz wykonanie materiałów promocyjnych;
- Rzuć wszystko, idź na grzyby! – przygotowanie i wydanie elektronicznego przewodnika i publikacji oraz wykonanie materiałów promocyjnych.

Stowarzyszenie Lokalna Grupa Działania „Dolina Drwęcy”

Gałczewo 7, 87-400 Golub-Dobrzyń

Biuro: ul. Plac 1000-lecia 22a, 87-400 Golub-Dobrzyń

tel.: 56 682 03 53, e-mail: biuro@lgddolindrwecy.org.pl, www.lgddolindrwecy.org.pl

Stowarzyszenie Lokalna Grupa Działania Dorzecza Zgłowiączki

Stowarzyszenie LGD Dorzecza Zgłowiączki powstało w 2007 roku. Obszarem obejmuje cały powiat włocławski (13 gmin). Głównym działaniem LGD jest wdrażanie Lokalnej Strategii Rozwoju na lata 2014-2020. W tym celu przeprowadza m.in. nabory wniosków na realizację różnych projektów, ogłasza konkursy na nabór wniosków o dofinansowanie, organizuje spotkania/szkolenia dla beneficjentów, udziela bezpłatnego doradztwa oraz podejmuje działania promocyjne.



LGD wspiera przedsięwzięcia w różnej tematyce, tj. podejmowanie działalności gospodarczej, rozwijanie działalności gospodarczej, zachowanie dziedzictwa kulturowego, rozwój ogólnodostępnej i niekomercyjnej infrastruktury turystycznej, budowa dróg gminnych, kluby pracy, aktywizacja społeczno-zawodowa, działania na rzecz osób zagrożonych ubóstwem lub wykluczeniem społecznym. Organizowane są również różne konkursy fotograficzne i plastyczne. Utworzone zostały także Centra Aktywności Lokalnej w każdej gminie. Działania te cieszą się dużym zainteresowaniem lokalnej społeczności.

Z uwagi na to, że na obszarze LGD występuje bardzo duża ilość jezior (jest tu ich ponad 60), zostały podjęte działania wspierające rozwój terenów przy zbiornikach wodnych m.in. poprzez stworzenie miejsc aktywnego wypoczynku – boiska, place zabaw, miejsca rekreacji, tj. wiaty, leżaki, pomosty czy tężnie, a także wypożyczalnie sprzętu wodnego. W celu promocji LGD wydaje biuletyny informacyjne, plakaty, ulotki, przewodniki turystyczne oraz albumy upamiętniające dziedzictwo kulturowe i historię Kujaw.

Dobre praktyki, czyli przykłady inicjatyw zrealizowanych ze środków naszej LSR:

- dostosowanie budynku użyteczności publicznej (urzędu gminy) w Fabiankach do potrzeb osób uczestniczących w projektach EFS.
- Klub Młodzieżowy w Czerniewicach.
- rozwój działalności poprzez zakup nowego wyposażenia przyczyniającego się do ulepszenia usług w ośrodku wypoczynkowym „U Mundka”.
- utworzenie ogólnodostępnej Zielonej Strefy Relaksu i Aktywności nad Jeziorem Lubiechowskim.



Stowarzyszenie Lokalna Grupa Działania Dorzecza Zgłowiączki
ul. Sikorskiego 12, 87-850 Chocień
tel.: (054) 284 66 69, e-mail: zglowiaczka@wp.pl
www.kujawiaki.pl

Stowarzyszenie Lokalna Grupa Działania Gmin Dobrzyńskich Region Południe



Stowarzyszenie LGD Gmin Dobrzyńskich Region Południe to wschodnio-południowa część województwa kujawsko-pomorskiego, obejmuje swym zasięgiem 10 gmin (cały powiat lipnowski oraz gminę Czernikowo). Obszar ten zamieszkuje blisko 73 tys. mieszkańców. Naszym największym skarbem naturalnym jest rzeka Wisła, która w miejscowości Dobrzyń nad Wisłą osiąga swą największą szerokość.

Dobre praktyki, czyli przykłady inicjatyw zrealizowanych ze środków naszej LSR:

- Grzybble – gra karciana z wykorzystaniem symboli regionu: rycerz dobrzyński, tradycyjny strój damski i męski, ruiny zamku w Bobrownikach, kościół w Czarnem, młyn rzeczny w Tłuchowie, koziołek w Skępem.
- ogólnodostępna i niekomercyjna infrastruktura – scena w Chrostkowie.
- nowo utworzona firma oferująca usługi mobilnej sauny.
- Dobrzyński biznes – gra rozwijająca zmysł biznesowy w oparciu o nazwy miejscowości obszaru LGD oraz mechanizmy funkcjonujące w procesie przyznawania środków z PROW.
- płyta „Terra Dobrinensis” – w oparciu o słowa i nuty zawarte w zapisach Oskara Kolberga i Aleksandra Petrowa powstała wyjątkowa płyta z utworami z Ziemi Dobrzyńskiej we współczesnych aranżacjach.
- zrewitalizowana świetlica wiejska w Ostrowitem, w której powstał dzienny dom opieki.

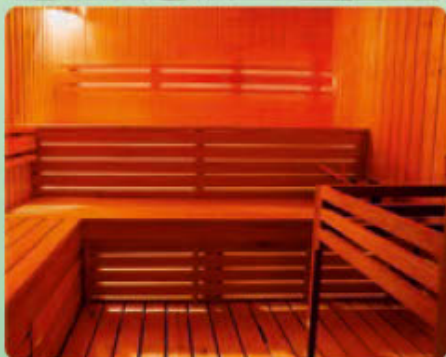

Stowarzyszenie LGD Gmin Dobrzyńskich Region Południe
ul. Szkolna 4, 87-610 Dobrzyń nad Wisłą
tel. 54 253 05 38, e-mail: lgddobrzyn@interia.pl
www.lgddobrzyn.pl

„Stowarzyszenie Lokalna Grupa Działania Gmin Dobrzyńskich Region Północ”

Stowarzyszenie LGD Gmin Dobrzyńskich Region Północ obejmuje swoim działaniem teren powiatu rypińskiego, tj. gminy wiejskie: Brzuze, Rogowo, Rypin, Skrwilno, Wąpielsk oraz gminę miejską Rypin. Działamy od 2006 roku i czynnie wspieramy rozwój naszego obszaru realizując Lokalną Strategię Rozwoju, która ukierunkowana jest na inicjowanie i wzmacnianie oddolnych więzi, aktywizowanie lokalnej społeczności do działań oraz szeroko pojęty rozwój społeczno-gospodarczy obszaru.



W obecnej perspektywie finansowej na zaplanowane w Strategii działania dysponujemy budżetem w wysokości ponad 17 mln złotych. Środki pochodzą z Programu Rozwoju Obszarów Wiejskich na lata 2014-2020 oraz Regionalnego Programu Operacyjnego Województwa Kujawsko-Pomorskiego na lata 2014-2020.

Punktem wyjścia do realizowanych przez nas przedsięwzięć i projektów są zasoby ludzkie, kulturowe, historyczne i przyrodnicze naszego obszaru, dlatego katalog realizowanych inicjatyw jest obszerny i uwzględnia wszystkie sfery jego funkcjonowania. Nasze LGD to fundusze unijne w zasięgu ręki.

Dobre praktyki, czyli przykłady inicjatyw zrealizowanych ze środków naszej LSR:

- rozwój istniejących i powstawanie nowych firm,
- tworzenie i utrzymanie infrastruktury kulturalnej, rekreacyjnej i turystycznej,
- zachowanie i promocja lokalnego dziedzictwa, edukacja ekologiczna,
- rewitalizacja społeczno-gospodarcza oraz
- wzmocnienie kapitału społecznego.

Organizujemy szkolenia, warsztaty i konferencje, wydajemy materiały informacyjno-promocyjne, zajmujemy się konsultacjami i doradztwem. Wspieramy, animujemy, zrzeszamy.



„Stowarzyszenie LGD Gmin Dobrzyńskich Region Północ”
ul. Tadeusza Kościuszki 10, 87-500 Rypin
biuro: ul. Koszarowa 3 lokal nr 5A, 87-500 Rypin
tel.: 505 759 320, e-mail: dobrzyniaczy@wp.pl, www.elgd.pl

Stowarzyszenie „Lokalna Grupa Działania Pojezierze Brodnickie”



Stowarzyszenie „Lokalna Grupa Działania Pojezierze Brodnickie” została zarejestrowana w Krajowym Rejestrze Sądowym w 2008 r. i wdraża Lokalną Strategię Rozwoju (LSR) z dofinansowaniem na podstawie stosownych umów z Samorządem Województwa Kujawsko-Pomorskiego w Toruniu od dnia 3 lipca 2009 roku, zagospodarowując środki finansowe z EFRROW, jak również z EFMR i RPO Województwa Kujawsko-Pomorskiego (EFRR i EFS). Aktualnie LSR wdrażana jest na obszarze następujących gmin: Bartniczka, Bobrowo, Brodnica – gmina wiejska, Brzozie, Górzno, Jabłonowo Pomorskie, Osiek, Świdziebnia, Zbiczno.

Na naszym obszarze występuje wiele form ochrony przyrody. Posiadamy również inne wyróżniki np. cenny krajobraz, dużą bioróżnorodność, przedsiębiorców oferujących ekologiczne produkty żywnościowe, które we wszystkich naszych działaniach uwzględniamy. Podstawowe wsparcie finansowe LSR dotyczy zatem przede wszystkim poprawy jakości życia społeczności lokalnej w oparciu o rozwój: gospodarczy (wsparcie na: podjęcie pozarolniczej działalności gospodarczej, rozwój przedsiębiorstwa), społeczny (wsparcie na: rozwój infrastruktury turystycznej i rekreacyjnej oraz kulturalnej, a przede wszystkim na animację i aktywizację społeczności lokalnej).

Dobre praktyki, czyli przykłady inicjatyw zrealizowanych ze środków naszej LSR:

- wypożyczalnia sprzętu sportowego – kajaki dla rozwoju turystyki.
- wykorzystanie bezzalagowych statków powietrznych – dronów – do podnoszenia jakości życia.
- działania: animacyjne, aktywizujące realizowane po wykonaniu działań związanych z infrastrukturą techniczną i z udziałem przedsiębiorców.



Stowarzyszenie „Lokalna Grupa Działania Pojezierze Brodnickie”
Karbowo, ul. Wczasowa 46, 87-300 Brodnica
tel.: 56 49 344 04, e-mail: biuro@lgdpojezierzebrodnickie.pl
www.lgdpojezierzebrodnickie.pl

Stowarzyszenie Lokalna Grupa Działania Sąsiedzi wokół Szlaku Piastowskiego

Naszą LGD znajdziesz w południowo-zachodniej części województwa kujawsko-pomorskiego, we wschodniej części Pojezierza Gnieźnieńskiego. Obszar ten jest silnie związany z początkami Państwa Polskiego, o czym świadczą cenne zabytki związane ze Szlakiem Piastowskim – jednym z najbardziej rozpoznawalnych w Polsce. Atrakcyjne położenie malowniczego obszaru LGD, bogactwo walorów środowiska przyrodniczego – liczne lasy, rzeki i jeziora, wiele miejsc i pamiątek piastowskiej historii – tu na miejscu i w okolicy, ciekawe miejsca rekreacji nieskażone cywilizacją – są zachętą do odwiedzenia naszego regionu.



Dobre praktyki, czyli przykłady inicjatyw zrealizowanych ze środków naszej LSR:

W ramach perspektywy finansowej na lata 2014-2020 Stowarzyszenie Lokalna Grupa Działania Sąsiedzi wokół Szlaku Piastowskiego wdrażało Lokalną Strategię Rozwoju (LSR) o budżecie wynoszącym ponad 17 mln zł. W ramach przyznawanych przez LGD dotacji finansowane były przedsięwzięcia wspierające powstawanie i rozwój działalności gospodarczej, poprawę i rozwój infrastruktury turystycznej, rekreacyjnej i kulturalnej, działania infrastrukturalne przyczyniające się do rewitalizacji społeczno-gospodarczej, zachowanie dziedzictwa lokalnego, promowanie obszaru LSR, rozwój kapitału społecznego oraz działania na rzecz osób zagrożonych ubóstwem lub wykluczeniem społecznym.



W 2023 r. realizujemy również projekt pn. Akcja aktywizacja! o wartości niemal 500 tys. zł, którego celem jest aktywizacja i animacja mieszkańców obszaru LGD poprzez zwiększenie dostępu do szeroko rozumianej kultury i różnych form aktywności.

W pięknych zakątkach gmin Jeziora Wielkie, Mogilno i Strzelno zamierzamy w kolejnych latach wdrażać nową LSR, mającą na celu wspieranie lokalnego rozwoju na obszarach wiejskich. Planujemy skupić się na wsparciu ożywienia społeczno-gospodarczego, poprawie jakości życia mieszkańców, wzmocnieniu kapitału społecznego poprzez aktywizację i integrację oraz na wspomaganiu włączenia społecznego.

Stowarzyszenie Lokalna Grupa Działania Sąsiedzi wokół Szlaku Piastowskiego
ul. Władysława Jagiełły 11, 88-300 Mogilno
tel. 730-731-842, e-mail: lgdsasiedzi@lgdsasiedzi.pl
www.lgdsasiedzi.eu

Stowarzyszenie Lokalna Grupa Działania „Vistula – Terra Culmensis – Rozwój przez Tradycję”



Stowarzyszenie LGD „Vistula – Terra Culmensis – Rozwój przez Tradycję” działa jako stowarzyszenie, które zostało utworzone w maju 2006 r. Nazwa Stowarzyszenia powstała z połączenia słów Vistula – Wisła, Terra Culmensis – Ziemia Chełmińska, Rozwój przez Tradycję - rozwój obszarów wiejskich, integracja, animacja i aktywizacja lokalnej społeczności wykorzystując dostępne bogactwa naturalno-kulturowe. Obszar LGD to teren historycznej Ziemi Chełmińskiej położonej nad Wisłą i Osą.

Dobre praktyki, czyli przykłady inicjatyw zrealizowanych ze środków naszej LSR:

Dzięki środkom w ramach Wdrażania LSR w latach 2015-2023:

- zostało otwartych 77 nowych firm;
- 6 firm rozwinęło swoją działalność;
- powstało 98 obiektów infrastruktury turystycznej lub rekreacyjnej lub kulturalnej typu świetlice wiejskie, boiska, siłownie, place zabaw, w tym dostosowano je dla osób z niepełnosprawnościami;
- wsparto 38 obiektów zlokalizowanych na obszarach objętych rewitalizacją społeczno-zawodową (rozbudowa, przebudowa świetlic wiejskich, boisk, wiat), w tym dostosowano je dla osób z niepełnosprawnościami;
- podpisano 83 umowy na tzw. projekty grantowe, w ramach których wsparcie z zakresu aktywizacji społecznej otrzymało ponad 1000 osób;
- zrealizowano 3 projekty współpracy z innymi LGD, w tym projekt międzynarodowy. Projekty te zostały nagrodzone w ramach ogólnopolskiego konkursu na najlepsze inicjatywy w ramach projektów współpracy.



Nasza LGD przeprowadza szereg spotkań/szkoleń informacyjno-promocyjnych dot. ogłaszanych konkursów, szkoleń tematycznych typu ABC małej firmy, ABC księgowości, dla KGW; w tym spotkania on-line. Ponadto organizuje imprezy plenerowe mające na celu integrację, animację, promocję obszaru i działań wdrażanych w ramach LSR, a także m.in. fora przedsiębiorczości oraz rajdy rowerowe z historią regionu w roli głównej.

Jesteśmy również Partnerem międzynarodowego projektu „Akademia od pola do stołu: V4 na rzecz zrównoważonego rolnictwa w Albanii” – projekt finansowany z funduszy wyszehradzkich. Projekt realizowany jest przez 5 organizacji pozarządowych, z 3 krajowymi sieciami wiejskimi (Albańska Sieć na rzecz Rozwoju Obszarów Wiejskich; Parlament Wiejski na Słowacji; Węgierska Krajowa Sieć Obszarów Wiejskich) oraz 2 stowarzyszenia o bardzo dużym doświadczeniu (Lokalna Grupa Działania „Vistula – Terra Culmensis”; Czesko-Morawskie Stowarzyszenie Przedsiębiorców Rolniczych).



Stowarzyszenie Lokalna Grupa Działania „Vistula – Terra Culmensis – Rozwój przez Tradycję”

Wabcz 59, 86-212 Stolno

tel.: 501-795-541, e-mail: sekretariat@lgdvistula.org.

www.lgdvistula.org

Stowarzyszenie Lokalna Grupa Działania Ziemia Wąbrzeska

Stowarzyszenie Lokalna Grupa Działania Ziemia Wąbrzeska powstało w 2015 r. i łączy w działaniu przedstawicieli władz publicznych, lokalnych partnerów społecznych, gospodarczych oraz mieszkańców z obszaru Miasta Wąbrzeźno oraz gmin: Dębowa Łąka, Ryńsk i Książki, należących administracyjnie do województwa kujawsko-pomorskiego i zlokalizowanych w powiecie wąbrzeskim. Obszar objęty Lokalną Strategią Rozwoju zajmuje 381 km², i zamieszkuje go 28607 mieszkańców (dane na 31.12.2020 r.).



Dobre praktyki, czyli przykłady inicjatyw zrealizowanych ze środków naszej LSR:



W ramach projektu grantowego realizowanego ze środków Europejskiego Funduszu Społecznego Regionalnego Programu Operacyjnego Województwa Kujawsko-Pomorskiego na lata 2014-2020 zrealizowano m.in. projekt „Alpaki – terapeutyci”. Wsparciem w projekcie objętych zostało 13 osób niepełnosprawnych zagrożonych wykluczeniem społecznym, dzięki czemu wzmocniły swoją samoocenę oraz podniosły kompetencje społeczne.

W ramach poddziałania 19.2 „Wsparcie na wdrażanie operacji w ramach strategii rozwoju lokalnego kierowanego przez społeczność” objętego Programem Rozwoju Obszarów Wiejskich na lata 2014-2020 został m.in.:



- zrealizowany projekt odpowiadający na potrzeby mieszkańców „Rozebranie istniejącego i budowa nowego mostu drewnianego dla pieszych na Jeziorze Zamkowym w Wąbrzeźnie.
- dofinansowany projekt na założenie działalności gospodarczej „Studio Tatuażu Grafiki i Rysunku Lkart”.



W ramach środków Europejskiego Funduszu Rozwoju Regionalnego RPO WK-P na lata 2014-2020 zrealizowano m.in. remont Gminnego Ośrodka Kultury wraz z zagospodarowaniem terenu przyległego na cele rekreacyjno-szkoleniowe.

Stowarzyszenie Lokalna Grupa Działania Ziemia Wąbrzeska
ul. Grudziądzka 9, 87-200 Wąbrzeźno
tel.: 56 470 89 08, e – mail: biuro@lgdwabrzesno.pl
www.lgdwabrzesno.pl

Stowarzyszenie NASZA KRAJNA



Lokalna Grupa Działania pod nazwą Stowarzyszenie NASZA KRAJNA obejmuje obszar czterech gmin województwa kujawsko-pomorskiego w powiecie sępoleńskim. Tworzą ją gminy: Kamień Krajeński, Sępólno Krajeńskie, Sośno i Więcbork.

NASZA KRAJNA tworzy warunki rozwoju gospodarczego obszaru oraz dąży do poprawy jakości życia i aktywizacji społeczności lokalnej.

Stowarzyszenie dąży także do harmonijnego rozwoju przy wykorzystaniu i zachowaniu walorów przyrodniczych, kulturowych i historycznych, wykorzystując aktywność społeczną i nowoczesną infrastrukturę.

Celem Lokalnej Strategii Rozwoju, w perspektywie 2014-2020, jest zwiększenie atrakcyjności lokalnego rynku pracy, rozwój przedsiębiorczości oraz wzrost aktywności zawodowej mieszkańców obszaru, rozwój lokalnych inicjatyw na rzecz budowania kapitału społecznego, pobudzenie aktywności społecznej mieszkańców, rozwój lokalnej infrastruktury.



Dobre praktyki, czyli przykłady inicjatyw zrealizowanych ze środków naszej LSR:

- działania infrastrukturalne przyczyniające się do rewitalizacji społeczno-gospodarczej miejscowości wiejskich – w szczególności o dużej koncentracji negatywnych zjawisk społecznych – zmierzające do ożywienia społeczno-gospodarczego danego obszaru i poprawy warunków uczestnictwa osób zamieszkujących obszary problemowe w życiu społecznym i gospodarczym.
- projekty grantowe w zakresie: wsparcie inwestycyjne mikro i małych przedsiębiorstw – projekty inwestycyjne poprawiające konkurencyjność przedsiębiorstwa, związane z nowocześnieowaniem zarówno sposobu działania, jak i oferty.
- projekty grantowe w ramach Europejskiego Funduszu Społecznego na działania na rzecz osób zagrożonych ubóstwem lub wykluczeniem społecznym, w zakresie wdrożenia rozwiązań z obszaru aktywnej integracji o charakterze środowiskowym.
- projekty na rozwój przedsiębiorczości na obszarze wiejskim objętym strategią rozwoju lokalnego kierowanego przez społeczność przez podejmowanie działalności gospodarczej oraz rozwijanie działalności gospodarczej w tym podnoszenie kompetencji osób realizujących operacje w tym zakresie.
- projekty w zakresie: Budowa lub przebudowa ogólnodostępnej i niekomercyjnej infrastruktury turystycznej lub rekreacyjnej, lub kulturalnej.

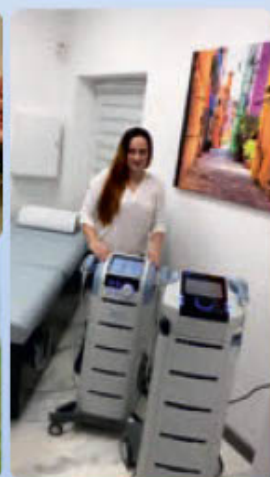

Stowarzyszenie NASZA KRAJNA

ul. Jeziorna 6, 89-400 Sępólno Krajeńskie

tel.: 531 089 577 lub 884 001997, e-mail: biuro@naszakrajna.org

www.naszakrajna.org

Stowarzyszenie „Partnerstwo dla Krajny i Paluk”

Partnerstwo dla Krajny i Paluk to lokalna grupa działania, która łączy dwa regiony etnograficzne przedzielone rzeką Noteć, tj. Krajnę i Paluki, zamknięte w granicach administracyjnych powiatu nakielskiego. Ich mieszkańcy, pomimo różnic historycznych czy też kulturowych, wspólnie budują swoją tożsamość i razem, we współpracy z LGD, tworzą dobrą dla siebie przestrzeń do życia.



Partnerstwo docenia odrębność i różnorodność obu regionów, wspierając ich rozwój w ramach Strategii Rozwoju Lokalnego Kierowanego przez Społeczność dla obszaru powiatu nakielskiego na lata 2016-2023 „Aktywna i przedsiębiorcza Dolina Noteci”, która ma charakter wielofunduszowy i realizowana jest w ramach instrumentu RLKS. Źródłem jej finansowania, w kwocie ogólnej blisko 24 mln zł, jest PROW na lata 2014-2020 oraz RPO WK-P na lata 2014-2020. Przedsięwzięcia wdrażane w ramach Strategii są zarówno kontynuacją działań realizowanych z sukcesem w latach poprzednich, związanych m.in. z promocją lokalnego dziedzictwa, budowaniem produktu turystycznego w postaci Ekomuzeum Doliny Noteci, wsparciem lokalnych przedsiębiorstw i tworzeniem miejsc pracy, jak również zakładają działania nowe, ukierunkowane na aktywizację społeczno-zawodową mieszkańców znajdujących się w szczególnie trudnej sytuacji.

Dzięki instrumentowi RLKS mieszkańcy powiatu, bez względu na wiek, wykształcenie czy status społeczny, mają szansę na rozwój swoich pasji, realizację własnych pomysłów biznesowych czy powrót na rynek pracy. Ponadto Partnerstwo wspiera inicjatywy na rzecz seniorów oraz osób z niepełnosprawnością, przyczyniające się do wzrostu ich społecznej aktywności, w postaci m.in. zajęć usprawniających ruchowo, warsztatów psychologicznych, wyjazdów tematycznych oraz zajęć twórczych. W ramach Strategii realizowane mogą być również projekty ukierunkowane na wsparcie dzieci i młodzieży m.in. w postaci klubów młodzieżowych. Partnerstwo przyczynia się także do promocji i zachowania lokalnego dziedzictwa dofinansowując przedsięwzięcia edukacyjne i rekreacyjne, wydarzenia promocyjne czy związane z ochroną środowiska. Działaniom tym towarzyszy powstawanie infrastruktury stanowiącej zaplecze dla oddolnych inicjatyw mieszkańców, w tym m.in. centra rozwoju społecznego czy kulturalnego, jak również obiekty służące wypoczynkowi i rekreacji.

Dobre praktyki, czyli przykłady inicjatyw zrealizowanych ze środków naszej LSR:



- 56 projektów, w ramach których wsparciem w zakresie aktywizacji społecznej bądź zawodowej objętych zostało 670 osób.
- 24 projekty ukierunkowane na wzmocnienie lokalnego kapitału społecznego oraz zachowanie dziedzictwa kulturowego, przyrodniczego lub historycznego.
- rewitalizacja 16 obiektów.
- 62 operacje polegające na podejmowaniu lub rozwijaniu działalności gospodarczej.



Zainteresowanym osobom/podmiotom Partnerstwo udziela bezpłatnego doradztwa związanego z przyznawaniem i rozliczeniem pomocy w ramach środków Strategii.

Stowarzyszenie „Partnerstwo dla Ziemi Kujawskiej”



Teren Lokalnej Grupy Działania Stowarzyszenia „Partnerstwo dla Ziemi Kujawskiej” tworzą gminy należące do powiatu aleksandrowskiego, który usytuowany jest w południowej części województwa kujawsko-pomorskiego. Lokalna Grupa Działania, w ramach swojej działalności, podejmuje inicjatywy stymulujące rozwój gmin obszaru, zarówno w płaszczyźnie rozwoju gospodarczego, społecznego, jak i kulturalnego. Dotyczy to również rozwoju turystyki oraz przedsiębiorczości.

Stowarzyszenie „Partnerstwo dla Ziemi Kujawskiej” realizuje przedsięwzięcia w zakresie:

- aktywnej integracji społecznej lub społeczno-zawodowej,
- wspierania tworzenia i rozwoju mikro i małych przedsiębiorstw,
- wspierania rozwoju działalności gospodarczej w ramach grantów RPO,
- wspierania inwestycji w zakresie budowy lub przebudowy publicznych dróg gminnych lub powiatowych,
- poprawy infrastruktury kulturalnej, turystycznej oraz rekreacyjnej,
- wspierania inwestycji w zakresie rewitalizacji obszaru,
- promocji obszaru objętego LSR, w tym produktów i usług lokalnych,
- wspierania działań zmierzających do zachowania dziedzictwa kulturowego.

„Partnerstwo dla Ziemi Kujawskiej” od 01.09.2013 r. jest organem prowadzącym Niepubliczne Przedszkola oraz Punkty Przedszkolne „Wyspa Malucha” na terenie gminy Aleksandrów Kujawski w miejscowościach: Stawki, Służewo, Otłoczyn, Opoki, Ostrowąs, Przybranowo. Drugą prowadzoną przez Stowarzyszenie placówką oświatową, działającą na terenie powiatu aleksandrowskiego, jest Niepubliczne Przedszkole „Bajeczna Przystań” w Nieszawie. W porozumieniu z Gminą Zakrzewo LGD utworzyło nową placówkę opiekuńczą dla dzieci do lat 3 – Klub Malucha „Skrzat”. Stowarzyszenie każdego roku organizuje także konkurs plastyczny dla dzieci zamieszkujących na terenie powiatu aleksandrowskiego. Z nagrodzonych prac corocznie powstaje kalendarz.

Dobre praktyki, czyli przykłady inicjatyw zrealizowanych ze środków naszej LSR:

- budowa miejsca rekreacyjnego w rejonie wału przeciwpowodziowego w Ciechocinku.
- przebudowa sceny oraz doposażenie sali widowiskowej w GOK w Służewie.
- warsztaty fotograficzne dla osób z niepełnosprawnością.
- obóz dla Młodzieżowych Drużyn Pożarniczych w Smerzynie.
- projekt współpracy międzynarodowej pt.: „Twoja kultura, moja kultura”.



Stowarzyszenie „Partnerstwo dla Ziemi Kujawskiej”
ul. Piaskowa 4 Odolion, 87-700 Aleksandrów Kujawski
tel.: 54 282 40 97, e-mail: ziemia.kujawska@wp.pl
www.ziemiakujawska.pl

Miejskie lokalne grupy działania z obszaru województwa kujawsko-pomorskiego, współpracujące z LGD wiejskimi w ramach Kujawsko-Pomorskiej Sieci Lokalnych Grup Działania, wdrażające LSR w ramach Regionalnego Programu Operacyjnego Województwa Kujawsko-Pomorskiego na lata 2014-2020 ze środków Europejskiego Funduszu Społecznego:

- | | |
|---|--|
| 1. Lokalna Grupa Działania Miasto Włocławek | - www.lgdwloclawek.pl ; |
| 2. Stowarzyszenie Bydgoska Lokalna Grupa Działania „Dwie Rzeki” | - www.lgd.bydgoszcz.pl ; |
| 3. Stowarzyszenie Lokalna Grupa Działania Chełmno | - www.lgdchełmno.pl ; |
| 4. Stowarzyszenie Lokalna Grupa Działania „Dla Miasta Torunia” | - www.dlatorunia.pl ; |
| 5. Stowarzyszenie Lokalna Grupa Działania „Grudziądzki Spichlerz” | - www.lgd.grudziadz.pl ; |
| 6. Stowarzyszenie Lokalna Grupa Działania Inowrocław | - www.lgd.inowroclaw.pl ; |
| 7. Stowarzyszenie Lokalna Grupa Działania Miasta Brodnicy | - www.lgd.brodnica.pl . |

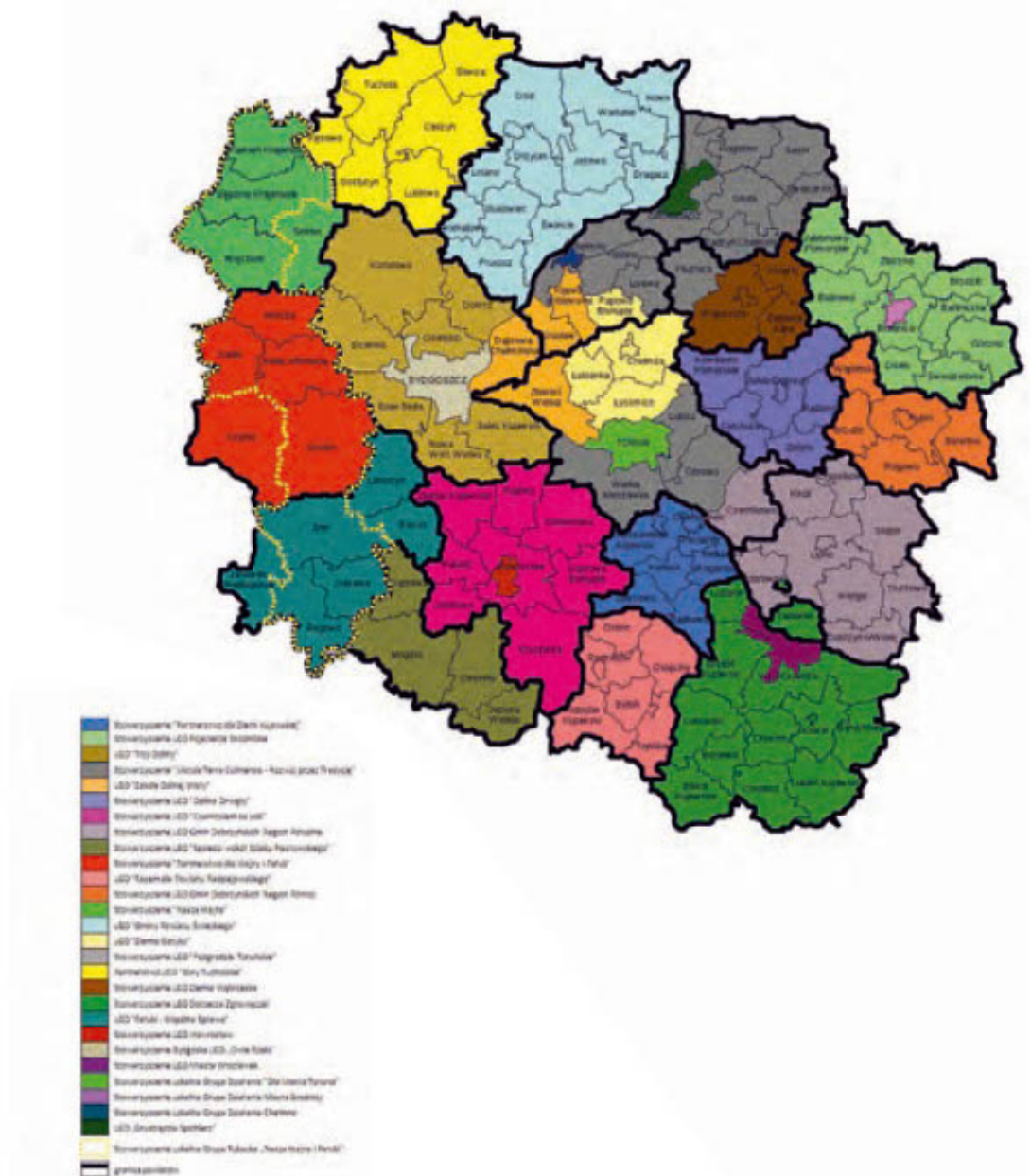

Tekst: lokalne grupy działania z obszaru województwa kujawsko-pomorskiego
Zdjęcia: archiwa lokalnych grup działania z obszaru województwa kujawsko-pomorskiego

